สรุปแถลงข่าว

การประชุมคณะกรรมการขจัดความยากจนและพัฒนาคนทุกช่วงวัยอย่างยั่งยืน

ตามหลักปรัชญาของเศรษฐกิจพอเพียง ครั้งที่ ๑/๒๕๖๔

วันศุกร์ที่ ๑๙ มีนาคม ๒๕๖๔ ณ ห้องประชุม ๓๐๑ ตึกบัญชาการ ๑ ทำเนียบรัฐบาล

รองนายกรัฐมนตรี (พลเอกประวิตร วงษ์สุวรรณ) ได้เป็นประธานการประชุมคณะกรรมการขจัดความยากจนและพัฒนาคนทุกช่วงวัยอย่างยั่งยืนตามหลักปรัชญาของเศรษฐกิจพอเพียง หรือชื่อย่อ คจพ. ซึ่งเป็นกลไกเชิงนโยบายของศูนย์อำนวยการขจัดความยากจนและพัฒนาคนทุกช่วงวัยอย่างยั่งยืนตามหลักปรัชญาของเศรษฐกิจพอเพียง (ศจพ.) โดยเป็นการประชุมครั้งแรกหลังจากที่มีคำสั่งแต่งตั้ง ศจพ. โดยคำสั่งสำนักนายกรัฐมนตรี เมื่อวันที่ ๓๐ ตุลาคม ๒๕๖๓ ทั้งนี้ **ศจพ. และ คจพ. จะเป็นกลไกเชิงนโยบายและเชิงปฏิบัติในการแก้ไขปัญหาความยากจน ลดความเหลื่อมล้ำ และการพัฒนาคนทุกช่วงวัยได้อย่างบูรณาการเป็นรูปธรรม และยั่งยืนในทุกพื้นที่ทั่วประเทศ** โดยคณะกรรมการฯ ได้พิจารณาให้ความเห็นชอบเรื่องสำคัญ จำนวน ๒ เรื่อง ดังนี้

๑. **กลไกการดำเนินการขจัดความยากจนและพัฒนาคนทุกช่วงวัยอย่างยั่งยืนตามหลักปรัชญาของเศรษฐกิจพอเพียง** คณะกรรมการฯ ได้เห็นชอบการกลไกการขับเคลื่อนการดำเนินการในระดับพื้นที่

ในระดับประกอบด้วย **(๑) *กลไกระดับอำนวยการ*** โดยให้มีการจัดตั้งศูนย์อำนวยการขจัดความยากจนและพัฒนาคนทุกช่วงวัยอย่างยั่งยืนตามหลักปรัชญาของเศรษฐกิจพอเพียงจังหวัด และกรุงเทพมหานคร (ศจพ.จ. และ ศจพ.กทม.) **(๒) *กลไกระดับอำนวยการปฏิบัติการ*** โดยให้มีการจัดตั้งศูนย์อำนวยการขจัดความยากจนและพัฒนาคนทุกช่วงวัยอย่างยั่งยืนตามหลักปรัชญาของเศรษฐกิจพอเพียงอำเภอ และเขตในกรุงเทพมหานคร (ศจพ.อ. และ ศจพ.ข.) ทั้งนี้ สำหรับ ศจพ.ข. จะเป็นกลไกระดับอำนวยการปฏิบัติการและระดับปฏิบัติการ และ **(๓) *กลไกระดับปฏิบัติการ*** โดยให้มีการจัดตั้งทีมปฏิบัติการขจัดความยากจนและพัฒนาคนทุกช่วงวัยอย่างยั่งยืนตามหลักปรัชญาของเศรษฐกิจพอเพียงในระดับพื้นที่ โดยมอบหมายให้กระทรวงมหาดไทย เร่งรัดผู้ว่าราชการจังหวัดทุกจังหวัดดำเนินการจัดตั้ง ศจพ.จ. ศจพ.อ และทีมปฏิบัติการระดับพื้นที่ และมอบหมายให้ผู้ว่าราชการกรุงเทพมหานครดำเนินการจัดตั้ง ศจพ.กทม.

และ ศจพ.ข. **โดย ศจพ. ระดับปฏิบัติการมีหน้าที่และอำนาจหลักในการดำเนินการแก้ไขปัญหาความยากจนและความเหลื่อมล้ำ และการพัฒนาคนทุกช่วงวัยในพื้นที่ที่รับผิดชอบร่วมกับภาคีการพัฒนาที่เกี่ยวข้องอย่างบูรณาการ รวมทั้งติดตาม ตรวจสอบ และประเมินผลการดำเนินงาน และรายงานผลให้กลไกในระดับอำนวยการ และ ศจพ. ทราบ** โดยกลไกขจัดความยากจนและพัฒนาคนทุกช่วงวัยอย่างยั่งยืนตามหลักปรัชญาของเศรษฐกิจพอเพียงในทุกระดับจะต้องใช้**ข้อมูลจากระบบข้อมูลขนาดใหญ่สำหรับการพัฒนาคนตลอดช่วงชีวิต (Thai People Map and Analytics Platform : TPMAP) เป็นข้อมูลหลักในการดำเนินการ** นอกจากนี้ ให้ทีมปฏิบัติการฯ ทุกพื้นที่**สรรหา/ คัดเลือกบุคคลร่วมทีมพี่เลี้ยงที่เหมาะสม** เพื่อร่วมดำเนินการในพื้นที่กับครัวเรือนเป้าหมาย โดย**การทำงานของ ศจพ. ทุกระดับ ทีมปฏิบัติการฯ และทีมพี่เลี้ยง จะต้องเป็นการดำเนินการในลักษณะของการบูรณาการร่วมกันกับทุกภาคส่วนและภาคีพัฒนา (Team Thailand)**

ทั้งนี้ ระบบ TPMAP คือ **ระบบฐานข้อมูลขนาดใหญ่ (Big Data) เพื่อบริหารจัดการข้อมูลการพัฒนาคนตลอดทุกช่วงวัย และการแก้ไขปัญหาความยากจนและเหลื่อมล้ำแบบชี้เป้า** ระบบ TPMAP จึงสามารถใช้ระบุปัญหาความยากจนและความต้องการการพัฒนาของแต่ละช่วงวัยได้ใน**ระดับบุคคล ครัวเรือน ชุมชน ท้องถิ่น/ท้องที่ จังหวัด ประเทศ หรือปัญหาความยากจนรายประเด็น** ซึ่งทำให้การแก้ปัญหาตรงกับกลุ่มเป้าหมายมากขึ้นและสามารถออกแบบนโยบายหรือโครงการในการแก้ปัญหาให้ตรงกับความต้องการหรือสภาพปัญหาได้ ดังนั้น **ระบบ TPMAP จึงเป็นเครื่องมือเชิงนโยบายแรกของประเทศที่สามารถระบุกลุ่มเป้าหมายของการพัฒนาได้ทั้งในระดับครัวเรือนและบุคคล TPMAP ใช้ข้อมูลจากหลายแหล่งที่มีข้อมูลบัตรประชาชน ๑๓ หลักมายืนยันซึ่งกันและกัน** ซึ่งปัจจุบันครอบคลุมจำนวนประชากรประมาณ ๖๐ ล้านคนทั่วประเทศ

๒. การขับเคลื่อนการดำเนินการขจัดความยากจนและพัฒนาคนทุกช่วงวัยอย่างยั่งยืนตามหลักปรัชญาของเศรษฐกิจพอเพียงด้วยระบบ TPMAP คณะกรรมการฯ ได้เห็นชอบ**แนวทางการขับเคลื่อนการขจัดความยากจนและพัฒนาคนทุกช่วงวัยบนฐานข้อมูลเชิงประจักษ์** โดยมีเป้าหมายการพัฒนาเพื่อให้ประชาชนในประเทศสามารถ อยู่รอด (survival) พอเพียง (sufficiency) และยั่งยืน (sustainability) ประกอบด้วย **๔ แนวทาง และ ๑ เงื่อนไขการพัฒนา**

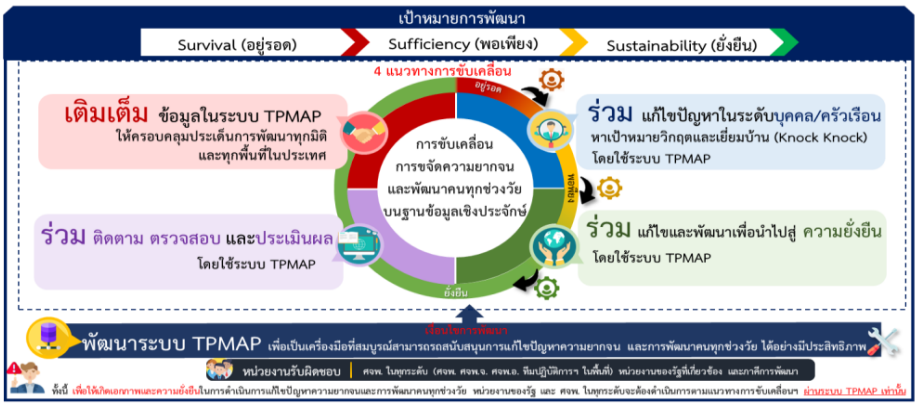

- **แนวทาง ๔ แนวทาง ประกอบด้วย**
  - เติมเต็มข้อมูลในระบบ TPMAP ให้ครอบคลุมประเด็นการพัฒนาทุกมิติ และทุกพื้นที่ในประเทศ ทั้งในส่วนของข้อมูลจากหน่วยงานของรัฐที่สามารถเชื่อมโยงโดยเลขบัตรประชาชน ๑๓ หลัก และข้อมูลจากพื้นที่จากระบบแฟ้มบ้านพัฒนาคนไทย (Logbook)
  - ร่วมแก้ไขปัญหาในระดับบุคคล/ครัวเรือน ลงพื้นที่ตรวจสอบ (X-Ray) หากลุ่มเป้าหมายวิกฤต และเยี่ยมบ้าน (Knock Knock) โดยใช้ระบบ TPMAP เพื่อให้ความช่วยเหลือที่จำเป็นและสอดคล้องกับสถานการณ์อย่างเร่งด่วน รวมทั้งสำรวจกลุ่มคนที่ตกหล่นจากระบบ TPMAP (exclusion error)
  - ร่วมแก้ไขและพัฒนาเพื่อนำไปสู่ความยั่งยืนผ่านการจัดทำนโยบาย มาตรการ การดำเนินงานที่เหมาะสม โดยใช้ระบบ TPMAP
  - ร่วมติดตาม ตรวจสอบ และประเมินผลการดำเนินการต่าง ๆ โดยใช้ระบบ TPMAP
- **เงื่อนไขการพัฒนา** : พัฒนาระบบ TPMAP เพื่อเป็นเครื่องมือที่สมบูรณ์สามารถสนับสนุนการแก้ไขปัญหาความยากจน และการพัฒนาคนทุกช่วงวัยได้อย่างมีประสิทธิภาพ

โดยคณะกรรมการฯ **ได้มอบหมายให้ ศจพ. ทุกระดับ และทีมปฏิบัติการฯ ดำเนินการแก้ไขปัญหาความยากจนและความเหลื่อมล้ำ รวมถึงประเด็นการพัฒนาคนทุกช่วงวัย** ตามแนวทางการขับเคลื่อนฯ **พร้อมประสานหน่วยงานที่เกี่ยวข้องนำเข้าข้อมูลที่มีการเชื่อมโยงกับเลขบัตรประชาชน ๑๓ หลัก** เพื่อให้ข้อมูลในระบบ TPMAP มีความสมบูรณ์และครอบคลุมประชากรไทยทุกคนทั่วประเทศ โดยให้นำส่งให้สำนักงานสภาพัฒนาการเศรษฐกิจและสังคมแห่งชาติ และศูนย์เทคโนโลยีอิเล็กทรอนิกส์และคอมพิวเตอร์แห่งชาติ พร้อมทั้งมอบหมายให้สำนักงานสภาพัฒนาการเศรษฐกิจและสังคมแห่งชาติและศูนย์เทคโนโลยีอิเล็กทรอนิกส์และคอมพิวเตอร์แห่งชาติพัฒนาระบบทั้งในความสมบูรณ์ของข้อมูลและการใช้งานของระบบ TPMAP

นอกจากนี้ คณะกรรมการฯ ได้รับทราบการจัดทำเว็บไซต์ **http://nscr.nesdc.go.th/pelcd** เพื่อเป็นช่องทางหลักสำหรับการเผยแพร่ผลการดำเนินการการแก้ไขปัญหาความยากจนและความเหลื่อมล้ำ รวมถึงการพัฒนาคนทุกช่วงวัยในทุกพื้นที่ของประเทศไทย และสื่อสำหรับการสร้างการตระหนักรู้ในรูปแบบต่าง ๆ ได้แก่ สื่อรูปแบบวีดิทัศน์ และเอกสารเพื่อประกอบการดำเนินการแก้ไขปัญหาความยากจนและความเหลื่อมล้ำ รวมถึงการพัฒนาคนทุกช่วงวัย